

INFORME FISCAL Y FINANCIERO
HOSPITAL SUMAPAZ DE ICONONZO TOLIMA
VIGENCIA 2021

1. INFORMACIÓN CONTABLE

En la estructura del informe se ubican los estados contables básicos del Hospital Sumapaz del municipio de Icononzo, es decir, (Estado de Situación Financiera y Estado de rendimiento financiero).

La Información contable a evaluar fue tomada del reporte a la Contaduría General de la Nación (Consolidador de Hacienda e Información Pública CHIP) vigencias 2020 - 2021 de conformidad con los lineamientos del Nuevo Marco Normativo, según Resolución 533 de 2015 NICSP, con la finalidad de establecer la viabilidad fiscal y financiera de la entidad e identificar el Déficit fiscal, así mismo; se evalúan los indicadores financieros y la capacidad de endeudamiento con la que cuenta la entidad para financiar sus actividades y cumplir con sus obligaciones y compromisos.

2. ESTADO DE SITUACIÓN FINANCIERA

Cifra en miles

CONCEPTO	VIGENCIA 2021	VIGENCIA 2020	VARIACIÓN \$	VARIACIÓN %
ACTIVOS	4.056	3.788	268	7%
EFFECTIVO Y EQUIVALENTE AL EFFECTIVO	230	123	107	87%
INVERSIONES E INSTRUMENTOS DERIVADOS	-	13	(13)	-100%
CUENTAS POR COBRAR	1.216	1.018	198	19%
INVENTARIOS	20	34	(14)	-41%
PROPIEDADES, PLANTA Y EQUIPO	2.587	2.598	(11)	0%
PASIVOS	575	536	39	7%
CUENTAS POR PAGAR	253	259	(6)	-2%
BENEFICIOS A LOS EMPLEADOS	276	277	(1)	0%
PROVISIONES	45	-	45	100%
PATRIMONIO	3.480	3.252	228	7%
PATRIMONIO DE LAS ENTIDADES DEL GOBIERNO	3.480	3.252	228	7%

Al cierre de la vigencia fiscal 2021, El Hospital Sumapaz el municipio de Icononzo Tolima presentó una variación absoluta en sus Activos de \$268 millones, es decir, un incremento

secretaria.general@contraloriatolima.gov.co www.contraloriatolima.gov.co

Carrera 3 entre calle 10 y 11, Edificio de la Gobernación del Tolima, 7 piso

Contacto: +57 (8) 261 1167 – 261 1169

Nit: 890.706.847-1



CONTRALORÍA

DEPARTAMENTAL DEL TOLIMA

· La Contraloría del ciudadano ·

del 7% en comparación con la vigencia 2020. Los Pasivos incrementaron en \$39 millones, es decir, 7%, el Patrimonio Incrementó \$228 millones, el 7% en relación a la vigencia 2020.

2.1 ACTIVO

Las cuentas de mayor incidencia fueron:

Cuentas por cobrar con que incrementó \$198 millones, es decir, el 19% donde el rubro de mayor incidencia fue Cuentas de servicio de salud seguido de **Efectivo y Equivalente al Efectivo** con \$107 millones, es decir, el 87%. Disminuyeron las cuentas **Inventarios** disminuyó en un 41%, es decir \$14 millones seguido de **Inversiones en Instrumentos Derivados** con \$13 millones, el 100% y por último **Propiedad Planta y Equipo** con \$11 millones el 1% con relación a la vigencia 2.020.

2.2 PASIVO

Los Pasivos totales de la entidad, cubren el 14% del Activo total

Las cuentas de mayor incidencia fueron:

Incrementaron: Provisiones en \$45 millones, es decir, el 100% correspondiente a Litigios y Demandas. Disminuyeron **Cuentas por Pagar** con \$6 millones, el 2% y **beneficio a los empleados** con 1% es decir, 1 millón con relación a la vigencia 2020.

2.3 PATRIMONIO

Las cuentas del Patrimonio presentaron un incremento de \$228 millones equivalentes al 7%, donde la cuenta Utilidad o Excedente del Ejercicio fue la más representativa, toda vez que presentó un incremento de \$240 millones, el 316% frente a la vigencia 2020.

secretaria.general@contraloriatolima.gov.co www.contraloriatolima.gov.co

Carrera 3 entre calle 10 y 11, Edificio de la Gobernación del Tolima, 7 piso

Contacto: +57 (8) 261 1167 – 261 1169

Nit: 890.706.847-1



CONTRALORÍA

DEPARTAMENTAL DEL TOLIMA

· La Contraloría del ciudadano ·

ESTADO DE SITUACIÓN FINANCIERA HOSPITAL SUMAPAZ ICONONZO TOLIMA VIGENCIA 2020 - 2021

■ VIGENCIA 2021 ■ VIGENCIA 2020

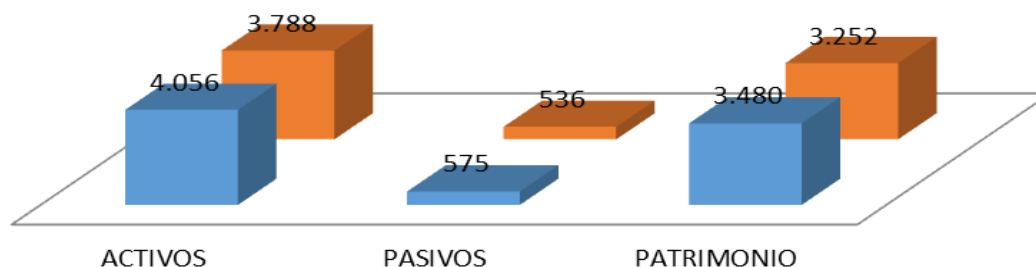

3. ESTADO DE ACTIVIDAD FINANCIERA, ECONOMICA Y SOCIAL

HOSPITAL SUMAPAZ ICONONZO TOLIMA				
COMPARATIVO 2021 - 2020				
(Cifras en miles de pesos)			VARIACIÓN	
CONCEPTO	2021	2020	\$	%
INGRESOS	2.491	2.278	213	9%
GASTOS	1.444	1.052	392	37%
COSTOS	1.047	1.226	- 179	-15%

Los ingresos, Gastos de la entidad aumentaron en \$213 y \$392 millones, es decir, el 9% y 37% respectivamente y los costos disminuyó \$179 millones, es decir, 15% con relación con la vigencia 2020.

secretaria.general@contraloriatolima.gov.co www.contraloriatolima.gov.co

Carrera 3 entre calle 10 y 11, Edificio de la Gobernación del Tolima, 7 piso

Contacto: +57 (8) 261 1167 – 261 1169

Nit: 890.706.847-1



CONTRALORÍA

DEPARTAMENTAL DEL TOLIMA

· La Contraloría del ciudadano ·

3.1 INGRESOS

CONCEPTO	VIGENCIA 2021	VIGENCIA 2020	VARIACIÓN \$	VARIACIÓN %
INGRESOS	2.491	2.278	213	9%
VENTA DE SERVICIOS	2.341	2.115	226	11%
SERVICIOS DE SALUD	2.341	2.115	226	11%
TRANSFERENCIAS Y SUBVENCIONES	102	159	(57)	-36%
SUBVENCIONES	102	159	(57)	-36%
OTROS INGRESOS	47	3	44	1467%
INGRESOS DIVERSOS	47	2	45	2250%

Los Ingresos del Hospital Sumapaz de Icononzo Tolima incrementó \$213 millones, es decir, 9% con relación a la vigencia 2020.

La Venta de Servicios (Servicio de Salud) fue la mayor fuente de ingresos para el Hospital Sumapaz, representadas en un 92%, cuyo recaudo fue de \$2.341 millones en la vigencia 2021.

La Venta de Servicios incrementaron \$213 millones en la vigencia 2021, es decir, el 9% seguido de **Otros Ingresos** con \$44 millones, el 1467% y por último **Transferencia y Subvenciones** con 36% es decir, disminuyó \$57 millones.

secretaria.general@contraloriatolima.gov.co www.contraloriatolima.gov.co

Carrera 3 entre calle 10 y 11, Edificio de la Gobernación del Tolima, 7 piso

Contacto: +57 (8) 261 1167 – 261 1169

Nit: 890.706.847-1



CONTRALORÍA

DEPARTAMENTAL DEL TOLIMA

· La Contraloría del ciudadano ·

3.2 GASTOS

CONCEPTO	VIGENCIA 2021	VIGENCIA 2020	VARIACIÓN \$	VARIACIÓN %
GASTOS	1.444	1.052	392	37%
DE ADMINSITRACION Y OPERACIÓN	1.198	860	338	39%
SUELDOS Y SALARIOS	209	206	3	1%
CONTRIBUCIONES EFECTIVAS	87	44	43	98%
APORTES OBRE LA NOMINA	18	7	11	157%
PRESTACIONES SOCIALES	83	45	38	84%
GASTOS DE PERSONAL DIVERSOS	77	87	(10)	-11%
GENERALES	701	463	238	51%
IMPUESTOS, CONTRIBUCIONES Y TASAS	20	4	16	400%
DETERIORO, DEPRECIACIONES, AMORTIZACIONES Y PROVISIONES	73	228	(155)	-68%
DETERIORO DE CUENTAS POR COBRAR	48	-	48	100%
DEPRECIACIÓN DE PROPIEDADES PLANTA Y EQUIPO	15	228	(213)	-93%
PROVISIÓN LITIGIOS Y DEMANDAS	10	-	10	100%
OTROS GASTOS	7	40	(33)	-83%
FINANCIEROS	7	-	7	100%
COMISIONES	-	10	(10)	-100%
GASTOS DIVERSOS	-	30	(30)	100%
CIERRE DE INGRESOS, GASTOS Y COSTOS	164	(76)	240	-316%
CIERRE DE INGRESOS, GASTOS Y COSTOS	164	(76)	240	-316%

Los Gastos presentaron una variación de \$392 millones, es decir, un incremento del 37% en relación con la vigencia 2020.

Los gastos de administración y operación fueron las más representativas, presentaron un incremento de \$338 millones, es decir, 39% con gran incidencia la cuenta gastos Generales seguido de **cierre de ingresos, gastos y costos** con \$240 millones, el 316%. Las cuentas **Otros Gastos** con 83% es decir, \$33 millones y **Deterioro, Depreciaciones, Amortizaciones y Provisiones** disminuyeron en \$155 millones, es decir, el 68% con relación con la vigencia 2020.

secretaria.general@contraloriatolima.gov.co www.contraloriatolima.gov.co

Carrera 3 entre calle 10 y 11, Edificio de la Gobernación del Tolima, 7 piso

Contacto: +57 (8) 261 1167 – 261 1169

Nit: 890.706.847-1



CONTRALORÍA

DEPARTAMENTAL DEL TOLIMA

· La Contraloría del ciudadano ·

ESTADO DE ACTIVIDAD FINANCIERA, ECONOMICA Y SOCIAL HOSPITAL SUMAPAZ ICONONZO TOLIMA VIGENCIA 2021 - 2020

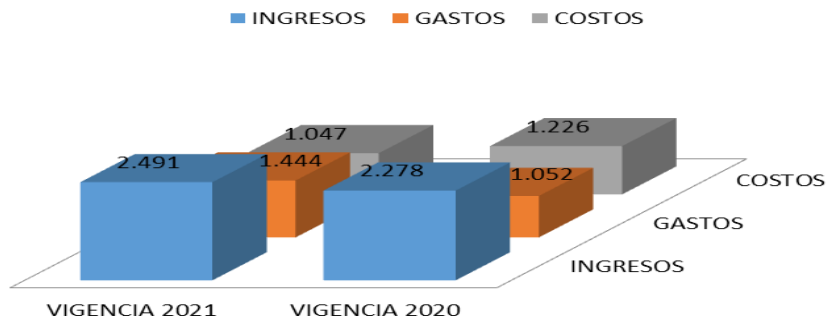

4. EXCEDENTE O DEFICIT

El Hospital Sumapaz de Icononzo Tolima, obtuvo un excedente del ejercicio de **\$164** millones el para la vigencia 2.021.

5. INDICADORES FINANCIEROS

5.1 LIQUIDEZ Y SOLVENCIA

5.1.1 Razón Corriente: Muestra la capacidad que tiene la entidad para cubrir sus deudas en el corto plazo, ya que indica que por cada peso que debe, con cuantos se cuenta para respaldarlo.

$$\frac{\text{Activo Corriente}}{\text{Pasivo Corriente}} = \frac{1.190}{536} = 2,220 \text{ pesos}$$

El indicador muestra que por cada peso que el Hospital Sumapaz de Icononzo Tolima debe a corto plazo, cuenta con 2,220 pesos en Activos corrientes para cubrirlos.



CONTRALORÍA

DEPARTAMENTAL DEL TOLIMA

· La Contraloría del ciudadano ·

5.1.2 Capital neto de Trabajo

El capital neto de trabajo es el resultado de restar del activo corriente los pasivos a corto plazo de la entidad. El capital de trabajo se considera como aquellos recursos que necesita la entidad para operar.

Activo corriente 1.190 -Pasivo Corriente 536 = \$654 millones

El resultado indica que el ente territorial cuenta con suficientes recursos para operar

5.2 NIVEL DEL ENDEUDAMIENTO SOBRE ACTIVOS TOTALES

Este indicador presenta el porcentaje de participación de los acreedores dentro de los activos del ente territorial.

Total, Pasivo 536 X 100 = 14%

Total, Activo 3.788

El resultado indica que del total de activos que posee el Hospital Sumapaz de Icononzo Tolima, el 14% está siendo financiado por los acreedores

5.3 RAZÓN DEL PATRIMONIO

Este indicador muestra hasta qué punto la entidad territorial tiene independencia financiera ante sus acreedores, se determina dividiendo el valor del patrimonio entre el activo total.

Patrimonio Total 3.252 = 86%

Activo Total 3.788

El porcentaje indica que el 86% de los activos, están siendo financiados con capital propio.



CONTRALORÍA

DEPARTAMENTAL DEL TOLIMA

· La Contraloría del ciudadano ·

5.4 ROTACIÓN DE CARTERA

Índice de rotación de cartera = Ventas a Crédito / promedio de cuentas por cobrar = 1.737

Días de Rotación de cartera = $360 / 1.737 = 207$ Días

Los tiempos en que rota la cartera por venta de servicios de salud superan los 6 meses (207 días), contados desde el momento de la radicación de la factura al responsable de pago, situación que incide en forma directa la situación financiera del Hospital Sumapaz. La gestión de cartera debe ser una política de primer orden, pues de la eficiencia con que se administre depende del aprovechamiento de los recursos de la entidad.

secretaria.general@contraloriatolima.gov.co www.contraloriatolima.gov.co

Carrera 3 entre calle 10 y 11, Edificio de la Gobernación del Tolima, 7 piso

Contacto: +57 (8) 261 1167 – 261 1169

Nit: 890.706.847-1



CONTRALORÍA

DEPARTAMENTAL DEL TOLIMA

· La Contraloría del ciudadano ·

6. CONCLUSIONES

- ✓ El Hospital Sumapaz de Icononzo Tolima presenta una gestión Financiera aceptable en la vigencia 2021 mostrando signos de recuperación y estabilización de las finanzas del Hospital, ya que se logró entre otros, incrementar los recursos **(Venta de Servicios)** pero NO **(Transferencias y Subvenciones)** para superar el rezago de la inversión que se había generado a causa de los efectos de la pandemia Covid – 19 en la vigencia 2.020.
- ✓ Durante la vigencia 2.021 los ingresos Venta de Servicios del Hospital aumentaron, como consecuencia de las medidas restrictivas de la pandemia Covid – 19, los ingresos Venta de Servicios de mayor incidencia en recuperación fueron: **Servicios en Salud.**
- ✓ El Gasto de la vigencia 2021 se invirtió en mayor proporción en el Gasto de Administración y Operación donde las actividades fueron: **Los Gastos Generales, Sueldos y Salarios, Prestaciones Sociales y Contribuciones Efectivas.**
- ✓ Los tiempos en que rota la cartera por venta de servicios de salud superan los **6 meses (207 días)**, contados desde el momento de la radicación de la factura al responsable de pago, situación que incide en forma directa la situación financiera del Hospital San Isidro La gestión de cartera debe ser una política de primer orden, pues de la eficiencia con que se administre depende del aprovechamiento de los recursos de la entidad

secretaria.general@contraloriatolima.gov.co www.contraloriatolima.gov.co

Carrera 3 entre calle 10 y 11, Edificio de la Gobernación del Tolima, 7 piso

Contacto: +57 (8) 261 1167 – 261 1169

Nit: 890.706.847-1